

ROAF POSTEN

Informasjon fra Romerike Avfallsforedling IKS // Nr. 1 - 2018



**Klart
til våren**
i hus og hage

Hos oss får du
kompostjord og dekkflis
til gunstige
priser!

+ ROAF i ny drakt // Portrett: Hun blide på kanten // Miljøagentene // Hva skjer med
plasten, egentlig? // **Miljøbilens rutetider** // Ombruk // Grovavfall er ikke restavfall

ROAF i ny drakt

ROAF startet det nye året med ny logo, ny visuell profil og nye nettsider. Vi ønsker alltid å gi god og grundig informasjon til kundene våre og håper at med nye, oppdaterte nettsider vil det bli enda lettere å få svar på det du lurer på. På roaf.no finner du aktuell informasjon om hvordan du sorterer avfall i din kommune, hentetider for avfallet ditt, åpningstider til våre åtte gjenvinningsstasjoner og relevante skjemaer og tilbud fra ROAF.

Vår nye logo og visuelle profil er tatt i bruk i denne utgaven av ROAF-posten. Vi vil fortløpende endre til ny logo og profil på nye biler, skilt og alt nytt materiell. Det er fremdeles ROAF som henter og sorterer avfallet ditt, bare i ny, fin drakt!

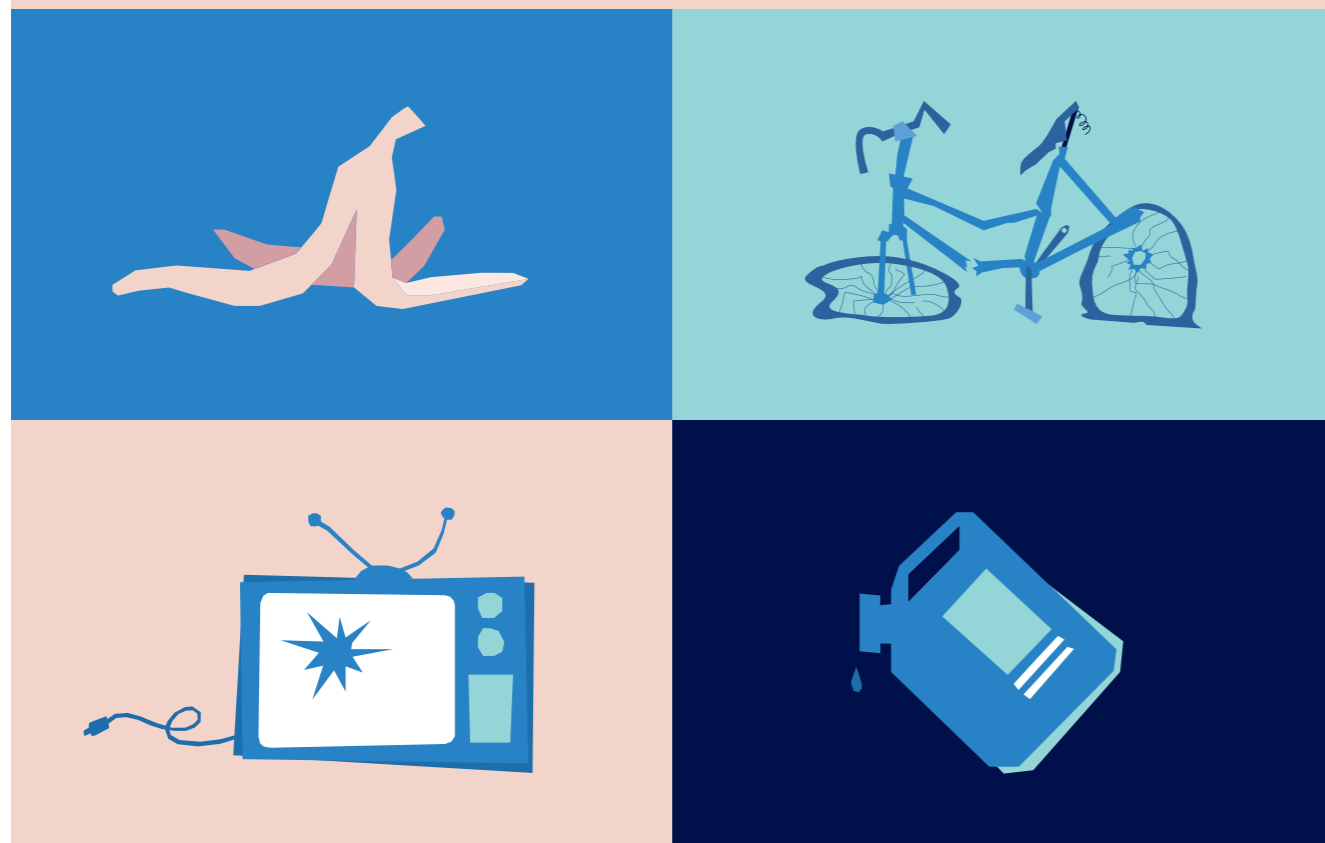

ROAFPOSTEN NR. 1 - 2018

ANSVARLIG UTGIVER
Romerike Avfallsforedling IKS

REDAKTØR
Line Malmo

TEKST OG DESIGN
Dinamo



Legg oss til på sosiale medier og få med nyheter fra ROAF og få et innblikk i hverdagen vår. facebook.com/roaf.no instagram.com/dittroaf
Har du tatt et bilde du vil vi skal se? Tagg bildet ditt med #dittroaf

TRYKK
Rolf Ottesen AS

KONTAKT
Tlf: 40 00 29 79
firmapost@roaf.no
roaf.no



Kjære alle sammen!

Endelig vår! Snøen smelter og grønne bakker med krokus kommer gradvis til syne. Energien kommer tilbake og med den kanskje ryddelysten også? Tiden for dugnad, vårrengjøring i hagen, på loft og garasje er her. Alt vi har stablet vekk det siste året kan nå hentes frem og sorteres. Det som skal kastes, kjøres til en gjenvinningsstasjon nær deg, ferdig sortert i gjennomsiktige sekker, så klart!

Sykler, ski, klær og den gamle sofaen står lagret og skal kastes. Bil og henger fylles opp. På våre gjenvinningsstasjoner setter vi til side fullt brukbare ting, slik at de kan komme til nytte for andre. Du er alltid velkommen til å levere ting du ikke trenger lenger til oss, slik at vi kan gi nytt liv til gamle ting. Småbarnsforeldre kan ha stor glede av en brukt barnevogn, pulk eller bæremeis. Sofaen kan få et nytt liv i et studentkollektiv, og brukte klær kan glede mang en moteløve.

Kanskje finner du noe du har lyst på, også? I fjor ga vi bort nesten 300 sykler, ett helt parkettgulv, hele kjøkkenmoduler og flere spisestuer – for å nevne noe. Er du heldig, finner du noe du trenger – og sparer i tillegg miljøet.

Vi i ROAF har fornyet oss litt, med en ny visuell profil. Håper du liker vår nye logo, fargepalett og illustrasjoner. Litt kulere og veldig fint, synes vi.

«Visste du at en familie i gjennomsnitt kaster mat for 37 000 kroner i året?»

Synnøve Bjørke, administrerende direktør i ROAF



Foto: Geir Anders Rybakken Ørslien

Mitt navn er Synnøve Bjørke og jeg er så heldig å ha fått jobben som ny administrerende direktør i ROAF. Et selskap alle innbyggerne i eierkommunene kan være stolte av. ROAF er kjent langt utenfor Norges grenser for å ha det mest moderne ettersorteringsanlegget i Europa. Vi i ROAF er takknemlige for at du hver dag gjør en viktig innsats for miljøet når du sorterer avfallet ditt. Matavfall i grønn pose, restavfall og plast i vanlig bærepose, glass- og metallemballasje til eget returpunkt, og farlig avfall og elektronikk i Rødboksen. Små grep i hverdagen, som gjør stor forskjell.

Visste du forresten at en familie i gjennomsnitt kaster fullt spiselig mat for 37 000 kr i året? Kanskje vårrengjøringen i år også skal handle om hvordan vi handler inn mat i husholdningen? Reduksjon av matsvinn vil være en viktig sak for ROAF fremover. Her er det mye penger å spare – og mat som kan spises opp!

God vårrengjøring!

Vennlig hilsen

Synnøve Bjørke

FÅ STØRRE PAPIR- BEHOLDER HJEMME - GRATIS

Blir det ofte fullt i papirbeholderen din? Du kan enkelt bestille større beholder til papp, papir og kartong gratis hos ROAF.

Send e-post til firmapost@roaf.no eller bruk bestillingsskjemaet på roaf.no. Du kan også ringe oss på 40 00 29 79.

Hvorfor sorterer vi papir?

Papp, papir og kartong er et enkelt, men også et svært viktig materiale å sortere. Trefibrene kan gjenvinnes fem til åtte ganger og brukes som råstoff til nytt papir og ny bølgepapp. For hvert tonn resirkulert papir, spares opptil atten trær! Husk at papp, papir og kartong skal være rent og tørt og legges **løst** i beholderen, ikke i plastpose eller sekk.

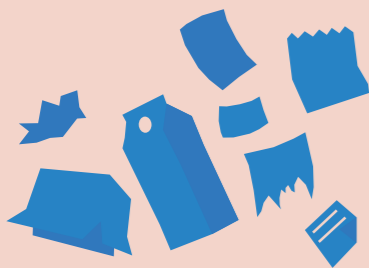

Tom for grønne poser?

Matavfall skal alltid i grønn pose, men hva gjør du når du trenger en ny rull?

Flere grønne poser er helt gratis og du får tak i dem her:

- På alle våre gjenvinningsstasjoner
- På servicetorget i din kommune
- Hos Miljøbilen (vår og høst)
- Har du egen avfallsbeholder med to hjul, knyt en grønn pose (evt. vanlig bærepose hvis du er helt tom) på restavfallsbeholderen din, så får du en ny rull ved neste tømning
- Bor du i et borettslag eller sameie med fellesløsning, får du utdelt to ruller med grønne poser på døra eller i postkassa to ganger i året.

Takk til alle som sorterer matavfall i grønn pose og bidrar til en grønnere hverdag!

Kom i gang med kildesorteringen

- få besøk av ROAFs miljøagenter

Lurer du på noe om kildesortering? Det kan dukke opp mange spørsmål, spesielt hvis du er nynnflyttet til en ROAF-kommune eller arbeidsplassen din skal legge om til en mer miljøvennlig profil.

ROAF ønsker å være en engasjert og tilgjengelig miljø-partner. Vi har troen på et holdningsskifte, og vet at en liten innsats gir stor gevinst! Kanskje er det mangel på informasjon, tungvinte løsninger eller gamle myter om avfallsbransjen som henger igjen? ROAF sine miljøagenter bistår mer enn gjerne der du bor eller jobber!

Våre miljøagenter gir gratis veiledning og informasjon til enkeltpersoner, borettslag, sameier, barnehager, skoler og bedrifter. De stiller opp på informasjonsmøter, deltar på styremøter, veileder på dugnader, deler ut gratis kildesorteringststyr, og forbedrer avfallsløsninger i ditt nærmiljø eller på din arbeidsplass.

Det er ikke så mye som skal til for å komme i gang!

Ta kontakt med miljøagentene Maria og Marina! miljoagent@roaf.no / telefon: 40 00 29 79



Hva skjer med plastavfallet, egentlig? Vi sorterer det for deg.

Plast er overalt rundt oss. Det er plast i brusflasker, potetgullposer, handleposer, matfolie, yoghurtbegre og lignende. Kort fortalt: Det blir mye plastavfall! Plast bruker flere hundre år på å brytes ned til mikroplast, som er bittesmå partikler som aldri helt forsvinner. Mikroplast blir værende i naturkretsløpet i alt fra drikkevann til fisken vi spiser. Dessuten er plastproduksjon ressurskrevende. Derfor er det viktig at plast du ikke trenger lenger, sorteres og gjenvinnes så vi kan verne miljøet mest mulig.

Som innbygger i en ROAF-kommune, trenger du kun å skylle platen og kaste den i restavfallet. Da har du gjort en liten, men likevel viktig innsats for miljøet. Resten av jobben tar ettersorteringsanlegget til ROAF! Det er nemlig det første anlegget i verden med helautomatisk sortering av husholdningsavfall. Det betyr at maskiner åpner restavfallsposen din og kan «se» om den inneholder plast. Finner den plast, skilles det ut og sorteres i fem ulike typer. Deretter sendes platen til vask og granulering. Granulering betyr å smelte om platen til ny pellets, som kan brukes som råvare i nye plastprodukter.

ROAF selger platen til plastindustrien, som igjen bruker platen til å lage fleeceplagg, hagemøbler, plastsekker, blomsterpotter og mye mer. Det fine med plast er at de fleste plasttypene kan brukes mange ganger. Ved å gjenvinne en kilo plast, sparer vi hele to kilo olje!



Ettersorteringsanlegget på ROAF Miljøpark er det første anlegget i verden som sorterer platen for deg.

FÅ VARSEL OM HENTING AV DITT AVFALL? Last ned appen MIN RENOVASJON



Vi jobber stadig for å redusere avfallsmengden i arbeidet vi gjør. Ved å digitalisere mye av informasjonen som går ut til kundene våre, sparer vi miljøet. I appen Min Renovasjon finner du blant annet tømme kalender for din adresse, og kan få varsling på mobil før vi henter avfall hos deg. Appen er selvsagt gratis å laste ned.

Husk gjennomsiktede sekker

Skal du levere avfall på gjenvinningstasjonen? Husk at avfallet skal leveres i gjennomsiktede sekker! Avfall kan også leveres løst, men må være godt sikret på henger. Sorte/fargede sekker er ikke tillatt. Dette ønsker vi for å kunne kontrollere avfallet bedre, og dermed både redusere feilsorteringen og øke materialgjenvinningsgraden.

Husk:

- Avfallet i de gjennomsiktede sekkene skal være sortert
- Alle sorterte sekker må tømmes i riktig container
- Leveres avfall i sorte eller fargede sekker, kommer et ekstra gebyr på 100 kroner pr. sekk
- Er du flink til å sortere er det meste gratis å levere
- De gjennomsiktede sekkene kan brukes flere ganger

Gjennomsiktede avfallssekker kan kjøpes på alle våre gjenvinningsstasjoner og koster 50 kroner for to ruller. Det fås også kjøpt hos ulike byggevare- og butikkjeder.



HUN BLIDE PÅ KANTEN

Med full henger, fullt bagasjerom eller kanskje begge deler, kommer du kjørende inn på Skedsmo gjenvinningsstasjon. Litt svett og sliten kanskje, men i luka møter du en smilende dame. Møt Kirsti Fjeld, ei som vet mer enn de fleste om hva som skjer med det du vil bli kvitt.

TEKST: HANNAH HAGTVET HJELTNES/DINAMO // FOTO: GEIR ANDERS RYBAKKEN ØRSLIEN

I lysende gul jakke, svarer Kirsti på spørsmål fra kundene og står klar med en hjelpende hånd om det trengs. Hun vet hva som skal hvor, og hvorfor. I løpet av de elleve årene Kirsti har jobbet som fagarbeider i ROAF, har hun sett hvordan folk gradvis har blitt flinkere og mer opptatt av gjenvinning. Det har nok noe med at samfunnet er blitt mer opptatt av avfallssortering, sier hun. Vi har fått krav om å kildesortere hjemme, sorteringsanleggene er blitt flere og bedre, og folk tenker rett og slett mer på miljøet enn før. Og det er godt å se.

På kanten

Kirsti og kollegaene veksler mellom å stå i bua på mottakskontrollen, stå «på kanten» ved avfallscontainerne eller ved plastpressa på dager det er travelt. Det første møtet med kundene skjer i bua. Her må alle stanse bilen og Kirsti får oversikt over hva som er med i lasten. Er det sortert avfall, er det noe som skal

betales for, er det avfall som ikke kan tas i mot? Kirsti kan med et erfarent blikk se om det er en kubikk eller mer på lastepanet.

Kundene kjører deretter til containerne og kaster avfallet sitt selv. Noen få prøver seg, og mener at nå har de jo tatt med avfallet hit, kan ikke noen bare sortere for dem, så de kan komme seg av gårde? Men, de aller fleste som kommer er hyggelige, forteller Kirsti. Mange av de samme ansiktene kommer innom, og da er det alltid fint å slå av en prat.

- Jeg ble kalt «hun blide» av kunder to ganger i går, og det gjør meg jo glad, smiler hun.

«Hvor skal dette?» er det vanligste spørsmålet Kirsti får. Og selv om det er et tilsynelatende enkelt spørsmål, åpner det for viktig informasjonsformidling mellom de fagansatte og kundene. Noen vil bare bli kvitt avfallet, mens andre

lurer på hva som egentlig skjer med det som kastes. Ved å kunne gi et godt svar på hvilket avfall som skal hvor, og hva som skjer med det etterpå, vet kundene litt mer enn da de kom inn porten.

Og gode svar får du, for det er høy kompetanse hos de fagansatte i ROAF. Kirsti har tatt fagbrev i gjenvinning og er ekspert på sitt felt. Gjennom grundig kursing og teoretisk og praktisk prøve, har hun fordypet seg i ulike avfalls- og materialtyper, måten avfallet gjenvinnes på og hva som er riktig og sikker behandling av alt som kommer inn på stasjonen. Vi kan mye mer enn hva noen kanskje tror, sier Kirsti.

Skedsmo gjenvinningsstasjon er et knutepunkt som sørger for at mange ulike avfallstyper kommer til rett sted og behandles på rett måte. Ting man ikke trenger lenger, leveres her. Til gjenbruksbua leveres for eksempel møbler,



Kirsti Fjeld i aksjon for å gi kundene best mulig hjelp.

sportsutstyr, kopper og kar som andre kan ha glede av. I en annen container tar ROAF imot trevirke som kan brukes om igjen. Om kunder finner noe de vil ha, kan de ta det med gratis. Dette har blitt veldig populært, forteller Kirsti. Annet avfall sorteres i egne containere. Det meste av avfallet kan gjenvinnes i en eller annen form, enten til nye produkter eller til energigjenvinning.

Det sorterte avfallet fra gjenvinningsstasjonen blir håndtert av forskjellige aktører. Metall foredles ett sted, og plast et annet. Slik blir de ulike typene avfall tatt vare på, på riktig måte. Vi unngår å belaste miljøet unødvendig og tar vare på mennesker, dyr og natur.

Av hageavfallet som leveres, lages kompostjord, som kan kjøpes på våre gjenvin-

ningsstasjoner, med unntak av Lørenskog gjenvinningsstasjon. Det er et fåtall typer avfall som ROAF ikke tar imot, blant annet udetonert fyrverkeri, eksplosiver, radioaktivt avfall og legemiddelavfall

Noe av det viktigste man skal gjøre før man kommer på gjenvinningsstasjonen, er å sikre lasten.

som sprøyter og gamle medisiner. Kan vi ikke ta imot noe, så sier vi hvor det skal også, sier Kirsti.

Ryggning og latter

Det gode arbeidsmiljøet på ROAF, trekker Kirsti frem som noe av det viktigste for henne. I tillegg til at ingen dag er lik og man kan være ute hele dagen. Vi ler mye på jobben, sier Kirsti. Hyggelige kollegaer, hyggelige kunder og de gangene det oppstår komiske situasjoner der man ikke kan gjøre annet enn å le, gjør at hun trives godt.

Det kan nemlig gå litt for fort for seg. Folk som bare rygger med henger én gang i året, skal rygge inn mellom to andre biler. Bilnøkler, briller og mobiltelefoner blir kastet med avfallssekker ned i containere, og fortvilte kunder må stanses fra å hoppe etter. En gang hadde en mann kastet lommeboken med flere tusen kroner i kontanter oppi en av mange poser med innlevert hageavfall. - Det er bare å begynne å lete når sånt skjer, men før vi setter containere på hodet, ber vi alltid kunden sjekke lomma en ekstra gang, smiler Kirsti.

Spiker og plank langs veien

Noe av det viktigste man skal gjøre før man kommer til gjenvinningsstasjonen, er å sikre lasten. Selv om man «bare» skal en kort tur, så kan ting falle av, sier Kirsti. Vi har hatt utallige tilfeller av last på avveie. Noen ganger kan det bli direkte



Mange av fagarbeiderne på ROAF har fagbrev og er eksperter på sitt felt.

livsfarlig: En gang kom det en traktor med en henger full av trevirke. Men, føreren hadde glemt å lukke luka bak! Det viste seg at han hadde mistet plank med spiker hele veien til Skedsmo. Da ble det litt oppstuss, men ingen kom til skade, heldigvis.

En annen gang lå det gamle TV-er spredt utover veien opp til gjenvinningsstasjonen, etter at noen hadde kjørt med usikret henger. Kirsti understreker at alle må passe på å sikre lasten sin, så det er trygt å ferdes for alle. Og få med deg alt! Kirsti forteller om en kar som var så glad for å endelig ha kommet seg til gjenvinningsstasjonen. Han hadde fullastet og sikret hengeren fortalte han, og ville gjerne vite hvor mye lasset hans kostet å kaste. Da måtte Kirsti spørre: Hvilken henger? Han hadde kjørt fra hengeren hjemme!

Innbyggerne på Nedre Romerike fortjener litt skryt, synes Kirsti. Det er flere og flere som er innom gjenvinningsstasjonen med avfall. Folk er flinke, samvittighetsfulle og vil gjøre det som er riktig. Når noen kjører innom oss kun for å levere et lite batteri eller en ødelagt krølltang, da synes jeg vi kan si at vi er på god vei, avslutter hun.

Kirstis råd til deg som skal kaste avfall på gjenvinningsstasjonen:

Sorter avfallet før du kommer

Bruker du litt tid hjemme på å skille for eksempel hageavfall fra papp og laminat fra trevirke, så kan du spare mye tid på gjenvinningsstasjonen.

Bruk gjennomskjulte sekker

Da går det raskere i mottaksbua, du slipper å betale gebyr på 100 kr pr. sekk, og vi reduserer feilsortering.

Sikre lasten på hengeren

Pass på at alt er godt festet på hengeren din. Norske veier har humper og dumper, og det er farlig for andre om last faller av.

Husk det farlige avfallet

Det er mye som kategoriseres som farlig avfall. Mange vet kanskje ikke at hårspraybokser, rester av kosmetikk, parfyme, vaskemidler og såpe kan være skadelig for naturen og skal derfor leveres som farlig avfall. Det samme gjelder barneleker med batterier og annet EE-avfall. Batterier kan ta fyr av seg selv om de kommer borti metall. Bruk litt teip over polene på batteriene, så er du sikker!

Ta med grovavfallet til oss

Store og/eller tunge gjenstander skal til gjenvinningsstasjonen og ikke i avfallsbeholderen hjemme.

Asbest skal leveres ferdig pakket

Skal du kaste asbest, skal det være pakket med to lag plast eller ett lag tykk plast, før det kommer inn på gjenvinningsstasjonen.

Skedsmo Gjenvinningsstasjon

er den største av ROAF sine åtte gjenvinningsstasjoner

Åpningstider

Mandag - torsdag	07.00-20.00
Fredag	07.00-15.00
Lørdag	09.00-16.00
Søndag	Stengt

Det er nye åpningstider på alle våre gjenvinningsstasjoner fra 01.03.18. Se roaf.no for oversikt.

Miljøbilen

– en liten gjenvinningsstasjon på hjul



Miljøbilen henter farlig avfall og småelektronikk i nærområdet der du bor.

Mange av oss har farlig avfall og ødelagt småelektronikk liggende hjemme. En kortsluttet lampe, et gammelt malingspann eller en ødelagt skjoteledning. Ting man rett og slett ikke har fått summet seg til å levere til rett sted ennå. Da er det fint at ROAF sin Miljøbil kommer til ditt nabolag! Til den kan du levere farlig avfall og små elektriske og elektroniske produkter – gratis!

Farlig avfall

Farlig avfall og småelektronikk inneholder miljøfarlige stoffer som kan føre til skader på mennesker, dyr og miljø. Dette skal derfor ikke blandes med annet avfall, men samles inn og behandles på riktig måte. Enten ved å bli materialgjenvunnet eller sendt til destruksjon.

Samle det farlige avfallet i Rødboksen

Farlig avfall og småelektronikk kan samles og oppbevares i Rødboksen eller i eget nett for dette. Ha gjerne batterier, lyspærer etc. i egne poser oppi boksen. Innholdet i Rødboksen må du selv levere til Miljøbilen (vår og høst) eller til en av våre gjenvinningsstasjoner (hele året). Begge deler er gratis for privatpersoner.

Større gjenstander som kjøleskap, komfyrer og annet ee-avfall som ikke får plass i Rødboksen, kan leveres tilbake til forhandler eller på en av våre gjenvinningsstasjoner. Dette er også gratis.

Har du ikke Rødboks eller nett til oppsamling av farlig avfall?

Det kan du få gratis hos Miljøbilen eller på en av våre gjenvinningsstasjoner.

Rutetider

ENEBAKK UKE 15

TORS DAG 12. APRIL

Shell Flateby <i>Ødegårdsveien 2</i>	17.00–17.30
Joker Kirkebygda <i>Prestegårdsveien 1</i>	17.45–18.00
Shell v/Ytre Enebakk <i>Vågliveien 1</i>	18.15–18.45
Betel Enebakk <i>Osloveien 216</i>	19.00–19.30

RÆLINGEN UKE 15 OG 16

ONSDAG 11. APRIL

Esso Express v/Aamodt senteret <i>Nedre Rælingsveg 261</i>	17.00–18.00
Smestad skole <i>Smestadbråtan 1</i>	18.15–18.45
Nordby skole <i>Tomterstien 35</i>	19.00–19.30

MANDAG 16. APRIL

Løvenstadorget v/Coop Prix <i>Løvenstadorget 19</i>	17.00–18.00
Blystadlia v/parkeringsplassen i Bjørnefaret	18.15–18.45

LØRENSKOG UKE 16

MANDAG 16. APRIL

Kurland skole <i>Sandbekkvegen 111</i>	19.00–19.30
Parkeringsplassen <i>Gamleveien/Täby vei 15</i>	19.40–20.00
Sørlihavna Motorsenter <i>Nordliveien 201</i>	20.10–20.30

TIRSDAG 17. APRIL

Finstadlia v/butikk <i>Finstadlia 3</i>	17.00–17.30
Benterud skole <i>Tunveien 5</i>	17.45–18.15
Rasta skole <i>Bjørndalsveien 1</i>	18.25–18.50
Røykås v/velhus <i>Vestaveien 29 E</i>	19.05–19.25

ONSDAG 18. APRIL

Fjellsrud skole <i>Marcus Thranes vei 83</i>	17.00–17.20
Fjellhamar fotballklubb <i>Haneborgveien 83</i>	17.40–18.10

SKEDSMO UKE 16

ONSDAG 18. APRIL

Strømmen togstasjon <i>Statsråd Ihlensvei 30</i>	18.30–18.50
Øvre Rælingsveg/Stalsberghagen gravlund <i>Øvre Rælingsveg 1 v/parkeringsplass</i>	19.00–19.20
Skjærvaveien v/gamle Maxbo <i>Skjærvaveien, Strømmen</i>	19.35–19.55

TORS DAG 19. APRIL

Holt Vestvollen v/kiosk <i>Prost Stabels vei 6</i>	17.00–17.30
Tærudhallen v/parkering <i>Tæruddalen 85</i>	17.45–18.05
Rema 1000 <i>Furuveien 10</i>	18.15–18.35
Asak skole <i>Branderudveien 91, Leirsund</i>	18.50–19.10

LØRDAG 21. APRIL

Coop OBS <i>Nittedalsgata 50</i>	10.30–11.15
Sørumparken <i>Krysset Haakons gate/Magnus gate</i>	11.30–11.45
Skedsmo vgs <i>Vestbygata 61, Lillestrøm</i>	12.00–12.15
Circle K Kjeller/Barnehagen <i>Parkeringsplass v/Sildreveien</i>	12.25–12.40
Landskronaveien v/Linbråten Barnehage <i>Landskronaveien 271, Skjetten</i>	12.55–13.10
Guldhaug v/Tømte <i>Krysset Guldhaugsletta/Tømteveien</i>	13.20–13.35
Skjetten senter <i>Nordensvei 15</i>	13.45–14.30

NITTEDAL UKE 17

MANDAG 23. APRIL

Åneby utenfor helsebygget <i>Ånebyveien 15</i>	17.00–17.20
Steinrøysa barnehage <i>Søriveien</i>	17.35–18.00
Bjertnes vgs <i>Kvernstuveien 1</i>	18.10–18.40
Coop Prix <i>Slattum Terrasse 2</i>	18.50–19.20
Hagansenteret <i>Hellinga 8 B</i>	19.30–20.00
Ospelia borettslag <i>Ospelia</i>	20.10–20.30

GJERDRUM UKE 17

TIRSDAG 24. APRIL

Ask sentrum <i>Herredshuset, Gjerivegen 1</i>	17.00–17.40
Grønlund v/bussholdeplass <i>Langs Åsvegen</i>	17.50–18.10
Spenningsmåsan v/Bekkeberget barnehage	18.20–18.40

SØRUM UKE 17

ONSDAG 25. APRIL

Hogset v/butikk <i>Blakervegen/Nordlivegen</i>	17.00–17.20
Krysset Morkvegen/Tertittvegen	17.40–18.00
Haugtun skole <i>Toreidvegen 19</i>	18.15–18.35
Skogkanten barnehage <i>Fuglekongestien 2</i>	18.55–19.15
Orderudfeltet v/Sørums sykehjem <i>Heggelia 3</i>	19.25–19.45
Sørumsand v/reanseanlegg <i>Vestbyvegen 5</i>	19.55–20.25

TORS DAG 26. APRIL

Aulisenteret <i>Sentervegen</i>	17.00–17.20
Idrettsplassen Lørenfallet <i>Lørenvegen 3</i>	17.40–18.10
Frogner skole <i>Trondheimsveien 376</i>	18.30–19.00
Kiwi Fjellbo <i>Fjellbovegen 1</i>	19.10–19.40

FET UKE 18

ONSDAG 2. MAI

Enebakkneset v/butikken <i>Joker, Fetveien 2296</i>	17.00–17.20
Fjellsrudkrysset v/butikken <i>Fetveien 1202</i>	17.40–18.00
Øvre Dalen v/Stensrudkrysset <i>Parkeringsplassen v/innkj. til Stensrudfeltet</i>	18.15–18.35
Roven v/Grendehuset <i>Gamle Rovenvei 141</i>	18.55–19.15
Rema 1000 Fetsund <i>Gamle Fetvei 13</i>	19.30–19.45
Garderåsen v/butikken <i>Ilebråtan 12</i>	19.55–20.15
Nerdrum stasjon <i>Nerdrumsveien</i>	20.30–20.50

AURSKOG-HØLAND UKE 19

MANDAG 7. MAI

Hemnes v/Bråte skole - parkeringsplass	16.30–17.30
Setskog v/skole	20.30–21.15

TIRSDAG 8. MAI

Momoen v/idrettsanlegget	17.00–17.45
Løken senter	18.15–19.30
Fosser v/grendehus/fotballbane	19.45–20.45

ONSDAG 9. MAI

Bjørkelangen v/stasjonstomta	17.00–18.15
Gamle Aurskog v/busstasjon	18.45–19.30
Aurskoghallen/ungdomsskole	19.45–21.15

RØMSKOG UKE 19

MANDAG 7. MAI

Rømskog v/Skjønhaug	18.30–19.15
Rømskog/Normeka bygget	19.30–20.00



Noens skrot kan være andres skatter!

Re

En kjærlighetserklæring til brukte, fine ting

AV: LINA STRINNHOLM // BUTIKKSJEF I OMBRUKSBUTIKKEN RE

Tenk om noen hadde fortalt deg at du var brukt opp da det ble slutt med din første kjæreste. Du var kanskje bare 15 år og uten en ripe i lakken! Men likevel ble du stemplet som ubrukbar. For et sløseri med mennesker det ville vært! Jordens kjæreste-ressurser ville fort tatt slutt. Derfor er det både praktisk og helt nødvendig at vi mennesker kan brukes igjen. Og takk for det!

Sånn er det faktisk også med ting vi selv ikke vil ha lenger. Hvorfor skal ikke lenestolen, vegguret eller den fine dame-sykkelen få en ny sjanse? Veldig mye av det som kastes i dag, kan fremdeles gi glede, funksjon og nytte for seg. Vi i ROAF slår et slag for ombruk!

ROAF er godt i gang med prosjekteringen av en meget etterlengtet butikk på Skedsmo – Ombruksbutikken RE. Her skal ROAF gi nytt liv til gamle ting! Det noen ikke vil ha, får nytt liv hos oss. Butikken skal fylles med alt fra møbler til sportsutstyr og all mulig kuriosita.

Varene solgt på RE er levert til ROAF sine gjenvinningsstasjoner. Det meste vil være brukt i varierende grad, noe er

helt nytt og andre ting har blitt redesignet av håndverkere eller flinke ansatte. Alt som blir solgt har blitt vasket eller rensert og reparert hvis det trengs. RE skal faktisk være akkurat som andre butikker – fresh, seriøs og inspirerende.

Hos RE vil tilbudet alltid være noe annet enn forrige gang du var innom. Hver dag kommer det noe nytt. Ny dag – nye skatter. Og skattene hos RE skal være billige! Vi ser frem til å ta vare på godt håndverk, gode materialer, det helt unike og det helt alminnelige. Og samtidig som vi gjør det, gjør vi en innsats for miljøet.

Med hjelp av RE, blir både miljøet og mennesket litt lykkeligere. RE vil bli en butikk med et overordnet mål om å øke mengden ombruk. Kom innom og få en god og opplevelse. Gjør et kjøp. Kjøp noe unikt.

Og husk, levering av ting til ombruk er gratis på din lokale gjenvinningsstasjon. Så tenk på RE og tenk ombruk neste gang du skal kvitte deg med din gamle kjærlighet. Velkommen!

OMBRUK

– ting du ikke trenger lenger, til glede for andre

Du sparer miljøet for unødvendig avfall ved å ikke kaste, men levere ting som klær, leker, møbler, kjøkkenutstyr, gamle ski og sykler til ombruk. Kanskje er det gamle serviset ditt akkurat det noen andre samler på? Vi i ROAF heier på tanken om at tingene våre kan få lengre liv og gi glede til flere!

Ombruksløsninger

På Skedsmo, Sørums, Gjerdrum, Fet og Aurskog-Høland gjenvinningsstasjon har vi ombrukskontainere hvor vi tar i mot gjenbruksartikler. Finner du noe du vil ha selv, trenger du bare å fylle ut et skjema hos betjeningen og ta det med deg hjem uten kostnad. På Enebakk og Nittedal gjenvinningsstasjon har vi egne ombruksbutikker, hvor du kan kjøpe flotte gjenstander til en hyggelig pris.

Husk at alt av tøy og tekstiler, selv om det er slitt og hullete, skal leveres til UFF eller Fretex. Tøyet skal være tørt og rent før det blir levert.

Trevirke til ombruk

På Skedsmo gjenvinningsstasjon kan man hente og levere trevirke til ombruk – gratis. Vi får inn mye plank og trematerialer, så vi samler på det fineste avkappet og håper det kan bli brukt til noe annet fint!

Beholdere for stearinlys

På Skedsmo gjenvinningsstasjon er det også en egen beholder for å samle inn brukte stearinlys. Barnehager og skoler kan bruke dette til støping av lys og lignende. Leverer du inn stearin- eller telysrester her, husk å kaste telysholderen av metall i beholderen for glass- og metallemballasje.



Klart til våren i hus og hage

Når de første vårtegnene viser seg, forandrer vi oss alle litt. Vårsko gjør oss lett på foten, og kanskje tar vi beina fatt fremfor bussen når sola varmer. Vi spiser en ispinne ute, selv om det er litt kaldt. Det er jo vår!

TEKST: HANNAH HAGTVET HJELTNES/DINAMO

Hva er så et vårtegn? Er det snøen som smelter og lager sildrende bekker i gata? Eller er det når fuglene vender hjem og synger om morgenen? Eller hva med når krokus, tulipaner og hestehov titter frem fra den mørke bakken? Alt dette betyr at våren har kommet. Men, et like sikkert vårtegn er når løvblåsere, raker, koster og trillebærer kommer frem fra garasjer og kjellere. Hus og hage skal stelles og gjøres klart for våren. Og da kan det bli mye rusk, avfall og skrot!

Våravfall

Våren er forbundet med dugnad. Mange bruker våren på å rydde i kjelleren, på loftet, i garasjen, eller ute i hagen. ROAF

opplever stor trafikk på gjenvinningsstasjonene på denne tiden og det er vi veldig glade for. Våravfall kan være alt fra hageavfall, gamle gjenstander som møbler og klær, grovavfall og farlig avfall som malingsspann og gammel elektronikk. Dette er i all hovedsak avfall som ikke skal i beholderen din hjemme, men leveres til oss. Har du sortert godt på forhånd, i enten gjennomskjulte sekker eller på en henger, er mye av avfallet gratis å levere, og du sparer tid på gjenvinningsstasjonen.

Kompostjord

Hageavfall er organisk materiale som oppstår i og rundt hagen din, for eksempel

løv, kvister og gress. Man kan levere hageavfall gratis på gjenvinningsstasjonene, (foruten Lørenskog), og av det som leveres lager ROAF kompostjord. ROAF kompostjord er et fint jordforbedringsmiddel som tilfører jorda organisk materiale og næringsstoffer. Kompostjorden hos ROAF er 100 prosent fri for torv og er dermed et veldig miljøvennlig alternativ.

Hagen om våren

Å jobbe i hagen og se planter og blomster vokse og trives er en god følelse. På neste side finner du tips og råd til hvordan du med litt innsats, kan holde hagen din frodig og fin.

Plen

En grønn og frisk plen er et kjennetegn på en fin hage. Plenen kan være ganske bløt når den nettopp har tint etter vinteren. La den derfor tørke litt opp, før du tar en skikkelig runde med en rake med ståltenner. Da får du både fjernet råttent løv og kvist, og ståltennene rifter opp i den tettpakke jorda og slipper luft ned til gressrøttene. For å gi litt ekstra omsorg til plenen din, kan du strø over litt kompostjord, som du får kjøpt hos oss. En runde med gjødsel vil forebygge mose og ugress og holde plenen sunn og frisk. Vann gjerne plenen litt etter gjødsling. Når det har vokst seg til, pass på å ikke klippe for kort. En helt snauklippt plen vil svekke veksten. Fire cm lange gresstrå er perfekt!

Plante nytt

Skal du plante nye planter, pass på å kjøpe god jord. Se også til at det er god drenering i bedet, så ikke plantene blir stående i vann og drukner etter vaning eller regn. Det samme gjelder når du

skal plante i pottes og krukker; legg leca-kuler eller stein i bunnen, så vann kan renne av. Planter vokser og trenger derfor nok plass. Når du planter, gi dem litt større mellomrom enn du tenker er nok, da er du på den sikre siden!

Blomster hele sesongen

Velg planter og blomster som kommer igjen år etter år. Planlegg plasseringen i bedene slik at når en blomst avblomstrer for sesongen, så er en ny plante i blomst. Legger du en god plan når du planter, har man et bed som vil gi deg blomstrende glede fra vår til høst, år etter år.

Stell

Når det har begynt å blomstre, knip av visne blomster, så kommer det nye. Gjødsle plantene dine, og da gjerne med organisk gjødsel. Når du vannet, se til at plantene får nok vann. Selv om det har regnet er det ikke sikkert at fuktigheten har trukket langt nok ned i jorda. Prøv å få med røttene når du luker ugress, hvis ikke så kommer det fort tilbake.

Vil du ha kompostjord og dekkflis til hagen din?

ROAF Kompostjord er 100 prosent fri for torv og er et miljøvennlig alternativ som tilfører jorda organisk materiale og gode næringsstoffer. Dekkflisen vår er laget av oppflisete trær levert til oss.

Ring **40 00 29 79** og hør om din nærmeste gjenvinningsstasjon har det på lager!

Priser

Kompostjord, kr. 350 pr. kubikk (m³)
Dekkflis, kr. 350 pr. kubikk (m³)

Se roaf.no for mer informasjon.

Unngå hagerømlinger og svartelistede planter

Mange hageplanter som spres til naturen, er en av de største truslene mot det naturlige plantelivet i Norge. I det fri, kan de utkonkurrere sjeldne og truede arter, bringe med seg skadelig sopp og insekter, overta store arealer og endre det plantelivet og jorda som opprinnelig var der.

Når du arbeider i hagen din, gjør deg kjent med hvilke planter du allerede har. Ta en vurdering om nye planter du vil kjøpe, kan være en trussel mot naturen i ditt område.

Rydder du i hagen, er det viktig å merke seg at dumping av hageavfall er forbudt i Norge. Lever det heller til din nærmeste gjenvinningsstasjon! Vet du at hageavfallet ditt inneholder svartelistede planter, skal du pakke plantene godt inn i plast, før du leverer dem på gjenvinningsstasjonen (foruten Lørenskog), slik at frø og plantedeler ikke spres. Ta kontakt med de som jobber på hageavfallsmottaket, så får du veiledning for videre håndtering.



Foto: Gettyimages



Rynkeroser eller nyper kan stenge lyset ute for andre arter og overtar de områdene der den slår rot. Kjempebjørnekjeks og Kanadagulliris vokser tett og fortrenger andre planter. Hage-lupin utkonkurrerer andre planter og endrer jordsmonnet.

Viktigst av alt:

Kos deg med hagearbeidet og hagen din, det er godt for kropp og sjel!



Foto: Gettyimages

Tømme garasjen eller pusse opp?

Grovavfall er ikke restavfall.

Noen ganger har man større mengder og andre typer avfall enn vanlig. Kanskje har du ryddet i gamle ting på loftet eller revet en lettvegg? Eller kanskje totalrenoverer du et hus eller så har du bare endelig pløyet deg gjennom kjellerboden. Grunnene til hvorfor vi kaster er mange, men hvor gjør vi av de store, tunge tingene. Tommefingerregelen er at oppussingsavfall og store og tunge gjenstander ikke er restavfall, men skal leveres til en av våre gjenvinningsstasjoner. Kaster du grovavfall i restavfallet, kan du risikere at avfallet ditt ikke blir tømt. I tillegg kan det gjøre store skader i ettersorteringsanlegget vårt. Det sliter og ødelegger maskiner og transportbånd, som igjen krever tid og ressurser på reparasjoner og vedlikehold. Grovavfallet skal leveres til gjenvinningsstasjonen i gjennomtsiktige avfallssekker eller løst på henger. Husk å sikre lasten din godt! Er du flink til å sortere, er det meste gratis å levere. Se roaf.no for en oversikt over hva som er gratis å levere, og hva du må betale litt for.

Eksempler på grovavfall og gjenstander som ikke skal kastes i restavfallet:

- Bygge- og riveavfall (trevirke, gips, isolasjon)
- Møbler
- Betong
- Tepper
- Bilbatterier
- Jern og metall (kjeler, stekepanner, strykejern)
- Gardinstenger
- Alt av tekstiler (sengetøy, duker, gardiner)
- Bremseskiver
- Ledninger, kabler og tau
- Brannslukningsapparater
- Trillebårer
- Spader og raker

«Norske byggeklosser»

viser oppussingens sanne side

Gjenskapningen av den gamle filmklassikeren dreier seg om hele Norges yndlingssyssel: oppussing! Atle Antonsen, Ine Jansen og Anders Baasmo Christiansen har hovedrollene. Sammen skal de rive vegger, legge parkett, trekke kabler – og komiske konflikter oppstår på veien.

I kjølvannet av filmen er ROAF med i en nasjonal kampanje med fokus på oppussing og kildesortering. Vi i ROAF vet at når man pusser opp blir det mye avfall. Men, det er ikke vanskelig å bli kvitt det på våre gjenvinningsstasjoner – bare sorter avfallet ditt, så går leveringen i en fei!



Klart vi har tid til å bruke **7 sekunder** på miljøet.

Familien Lønseth Stangeland fra Rælingen

Foto: Bjørnar Øvrebo



Det tar bare sju sekunder å sortere matavfall

Likevel kildesorterer vi Romerikinger bare halvparten av matavfallet. Slik går store verdier rett i søpla. For når du sorterer, lager ROAF miljøvennlig biogass og biogjødsel. Med andre ord er det viktig at du alltid bruker sju sekunder når du kaster. Så lover vi å gjøre resten.

ROAF
Enkelt for deg → bra for miljøet